



# BULLETIN MUNICIPAL

**AUTECHAUX-ROIIDE**

[www.autechaux-roide.fr](http://www.autechaux-roide.fr)

.....2013 n° 11.....



**Le Maire accompagné de son conseil municipal,  
vous invite à la présentation des voeux 2014**

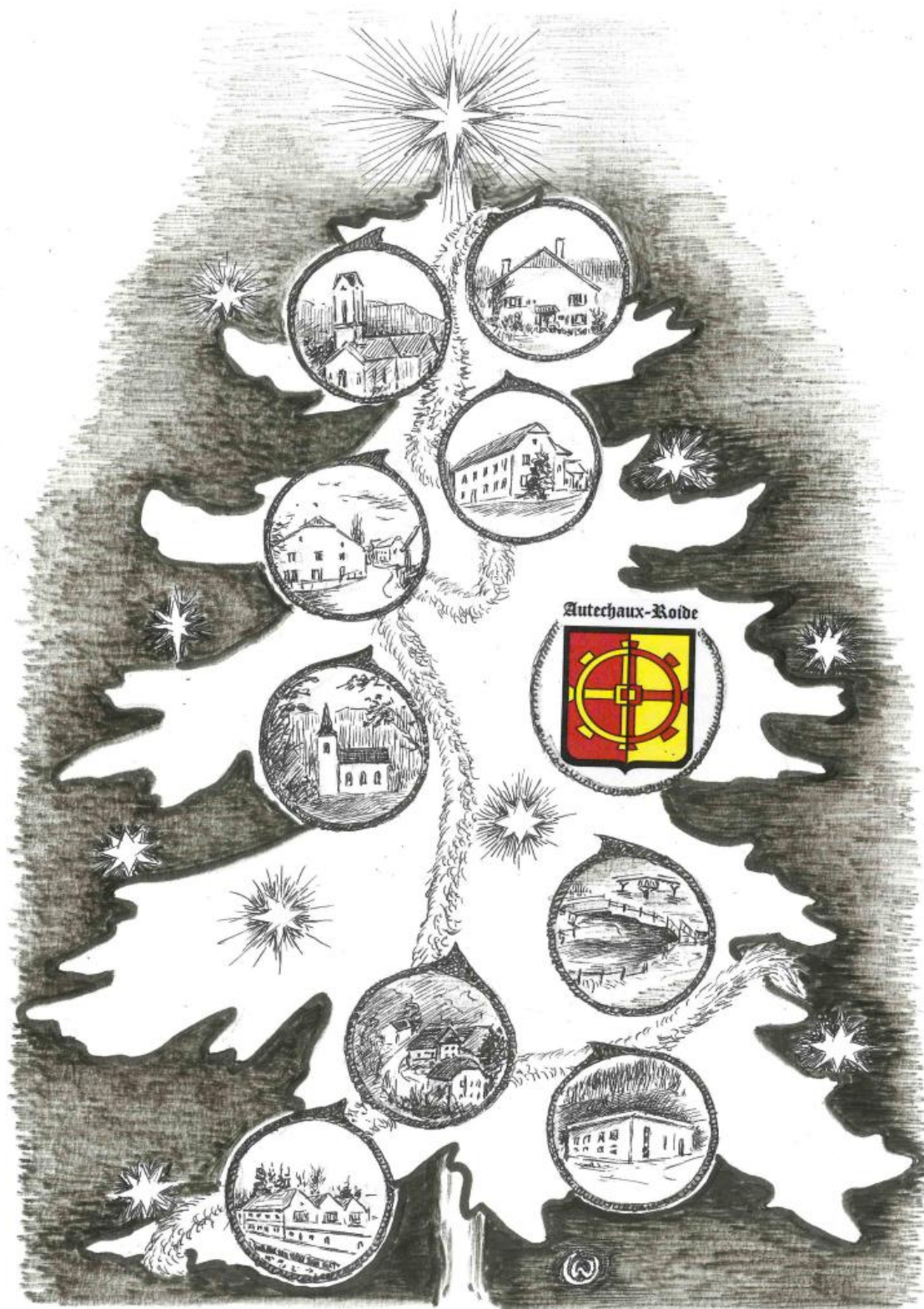

**LE SAMEDI 18 JANVIER À 18 HEURES  
SALLE LA CROCHÈRE**

## LE MOT DU MAIRE



Chères Concitoyennes, chers Concitoyens,

A l'approche des élections municipales, la communication est soumise à des règles particulières, définies par le code électoral. Aucune campagne de promotion publicitaire des réalisations ou de la gestion de notre commune n'est tolérée. C'est donc en toute neutralité que le contenu de ce bulletin, reste comme chaque année, un moyen d'information pour évoquer la vie de notre village (manifestations, réalisations, projets, budgets, divers,.....)

L'aménagement et la sécurisation de la traversée d'Autechaux-Roide arrivant à terme, je profite de cet édit de fin d'année pour remercier toutes les personnes qui ont contribué à la réussite de ces projets par leur conciliation et leur compréhension. Si je dois m'abstenir à développer certains sujets qui pourtant me tiennent à cœur et tous aussi importants les uns que les autres, il y a une chose que je peux faire sans retenue : c'est de vous souhaiter à toutes et à tous d'excellentes fêtes de fin d'année, ainsi que vous présenter mes vœux les plus sincères de bonheur, joie, santé et réussite pour 2014.

*Bien à vous, très sincèrement.*

A handwritten signature in dark ink, appearing to be 'P. Tournoux', written in a cursive style.

Pascal TOURNOUX.

Contact : Tél. :03.81.92.20.93

pascal.tournoux@orange.fr

## RENSEIGNEMENTS PRATIQUES



Une boîte aux lettres est à votre disposition, à la porte de la mairie. En cas de fermeture, n'hésitez pas à l'utiliser.

### Recensement militaire

Tous les jeunes gens (filles et garçons) sont tenus de se faire recenser à partir du mois où ils atteignent l'âge de 16 ans.

Cela permet :

- De participer à la journée d'appel de préparation à la défense
- d'être automatiquement inscrit sur la liste électorale dès 18 ans
- d'obtenir l'attestation délivrée par la mairie qui sera demandée lors d'une inscription aux examens et concours soumis au contrôle de l'autorité publique ainsi que pour le passage du permis de conduire.

### Inscriptions sur la liste électorale

Les nouveaux habitants de la commune désirant s'inscrire sur la liste électorale doivent se présenter en mairie avant le 31 décembre 2013

De même, ces nouveaux habitants sont priés de se rendre au secrétariat de mairie munis de leur livret de famille afin de mettre à jour diverses listes administratives (recensement militaire, ordures ménagères...)

**Pour les retardataires, une permanence sera assurée en mairie, le mardi 31 décembre de 10h à 12h.**

### Elections

Plusieurs élections sont programmées au cours de l'année 2014 :

- les élections municipales auront lieu les dimanches 23 et 30 mars,
- les élections européennes sont fixées au dimanche 25 mai,

#### Voter par procuration

Le vote par procuration permet à un électeur absent, de se faire représenter, le jour d'une élection, par un électeur de son choix. La personne choisie pour voter est désignée librement, mais doit respecter certaines conditions. La démarche s'effectue au commissariat, à la gendarmerie, au tribunal d'instance ou auprès des autorités consulaires.

Les scrutins seront ouverts de 8h à 18h.



ELECTIONS MUNICIPALES  
**2014**





## Numéros d'urgence

Pompiers : 18

SAMU : 15

Police : 17

Médecins : 3966 (nuit, week-end et jours fériés)

Dépannage gaz : 0 810 433 025

Dépannage électricité : 0 810 333 225

Centre antipoison de Strasbourg : 03 88 37 37 37

Infirmière libérale : Sandra AUBRY 03 81 92 27 31

## Etat-civil

### Naissances :

Théo FELIX

Andgel PAN

### Mariages :

François THOMAS & Jocelyne LOCRASTO

Sébastien DAVAL & Ruth GROSRENAUD

Davy MOUGIN & Mélanie COLLIN

### Décès :

Michèle WALTER

Jean Jacques MATHIOT

Lina EUVRARD

Marcel BAUDROIT

André JUIF

Andgel PAN

Juliette BUCHER

## Collecte des encombrants et des ordures ménagères

Calendrier 2014

**Ordures ménagères** : La collecte aura lieu le lundi de chaque semaine, excepté pour les jours fériés suivants :

- Lundi 21 avril (Pâques) ⇒ repoussée au mardi 22 avril
- Lundi 9 juin (Pentecôte) ⇒ repoussée au mardi 10 juin
- Lundi 14 juillet (Fête Nationale) ⇒ repoussée au mardi 15 juillet

**Encombrants** : La collecte est assurée le mardi de la 4ème semaine du mois, soit les 25 février, 23 avril (attention, il s'agira exceptionnellement d'un mercredi), 24 juin, 23 septembre et 25 novembre 2014.

*Rappel : vous avez désormais accès à la **déchetterie**, grande rue à Vermondans (route de Clerval), qui est ouverte les lundi après-midi, mercredi matin et après-midi, vendredi après-midi et samedi matin et après-midi (horaires disponibles sur le site de la commune).*

## Attention

Lors d'un départ ou d'une arrivée au sein de votre foyer, pensez à le signaler au plus vite en mairie afin que la facturation, qui se fait en fonction du nombre de personnes résidants dans un même foyer, puisse être ajustée. En effet, en cas d'oubli, il ne sera possible de faire part d'une réclamation à la communauté de commune que pour l'année en cours.

## Médaille de la famille française

Merci de vous adresser au secrétariat de mairie, avant le 13 janvier 2014, afin de connaître les modalités d'attribution de cette médaille et, le cas échéant, d'instruire le dossier.

## Distillation

La période de distillation s'étend du mardi 1<sup>er</sup> octobre 2013 au mercredi 30 avril 2014. La distillation est permise de 6h à 19h pendant toute cette période, sauf dimanches et jours fériés.

## TARIFS 2014 DCM du 29/11/2013

Désignation		2014
Sur-taxe eau		0.52€
Redevance assainissement et entreprises Forfait de 13m3 par an et par employé		0.89€
Affouage	Bois à façonner Bois façonné	8.50€ (1)
Raccordement réseau (payable en 3 fois - année de PC)		450€
Location	Distillerie	16€
	Cidre	8€
	Caution	150€
Location Salle du Temple	Extérieurs	(2)
	Autechaliens	60€
	Associations	30€
	Arrhes	30€
	Caution	200€
Location Chalet (prêt aux associations uniquement) Caution		100€
Prêt tentes, tables et bancs Caution		100€

(1) Le tarif vous sera communiqué dès que l'on connaîtra le coût d'abattage et l'incidence du changement de TVA.

(2) Le conseil municipal a décidé de ne plus louer cette salle aux personnes extérieures au village, tant que les travaux de remise en état de la cuisine ne seront pas finis.

*Cette disposition est applicable à compter du 29/11/2013.*

### Location salle La Crochère

Tarif indiqué valable pour une seule manifestation

		Salle + cuisine + vaisselle	Salle seule
<b>1 week-end</b>	Associations autechaliennes	240€	160€
	Autechaliens	240€	160€
	Extérieurs	480€	270€
	Caution	1500€	1500€
	Arrhes	100€	100€
<b>1 soirée (du lundi au jeudi et salle seule)</b>			
	Associations autechaliennes	-	35€
	Autechaliens	-	35€
	Extérieurs et entreprises locales	-	60€
	Caution	-	500€

*Les tarifs 2013 sont appliqués aux réservations effectuées avant le 29/11/2013.*

## PATRIMOINE COMMUNAL

La commune d'Autechaux-Roide s'étend sur 656 hectares. Le patrimoine communal est constitué de 246 hectares de terrain répartis comme suit : 192 hectares de bois dont 97 % sont soumis à l'ONF, 38 hectares de prés, 36 hectares sont mis en location, 4 hectares de landes, 2 hectares de chemins et 3 hectares de terres mis en location. Le reste forme le foncier bâti. Dix bâtiments composent le patrimoine bâti. Certains sont très connus (salles, vestiaires stade, église, temple), d'autres beaucoup moins.

La mairie



Les locaux administratifs sont au rez-de-chaussée, l'étage est occupé par deux logements type F3 en duplex de 70 m<sup>2</sup>.

L'école



compte deux classes et un grand préau. Au-dessus de celui-ci, un appartement communal.

La maison Taillard



ainsi appelée du nom des anciens propriétaires. Elle est constituée de trois appartements communaux. Au rez-de-chaussée, un logement de plain-pied type F3 de 70 m<sup>2</sup>, à l'étage, deux logements en duplex de type F3 de 70 m<sup>2</sup> chacun.

Le local de distillerie



était occupé par les pompiers jusqu'en 1956 et, suite à la suppression des distillations à domicile et la dissolution du corps des pompiers prononcée en 1966, a trouvé son usage actuel.

Le local des Pompes



en bas du village, a vécu la même histoire que le local de distillerie, puis est devenu une remise suite à l'achat d'un alambic plus performant en 1963.

## ENQUÊTE POPULATION

La population d'Autechaux-Roide se répartit en 236 foyers. La grande majorité est propriétaire de son logement, seuls 16 foyers sont en location. Plus de 60 % des foyers sont installés depuis 10 ans et plus dans leur habitation. 25 % des foyers sont composés d'une personne seule (célibataire, divorcé ou veuf).



# BUDGET COMMUNAL 2012

## Recettes

Réalisé : 1 047 165 €

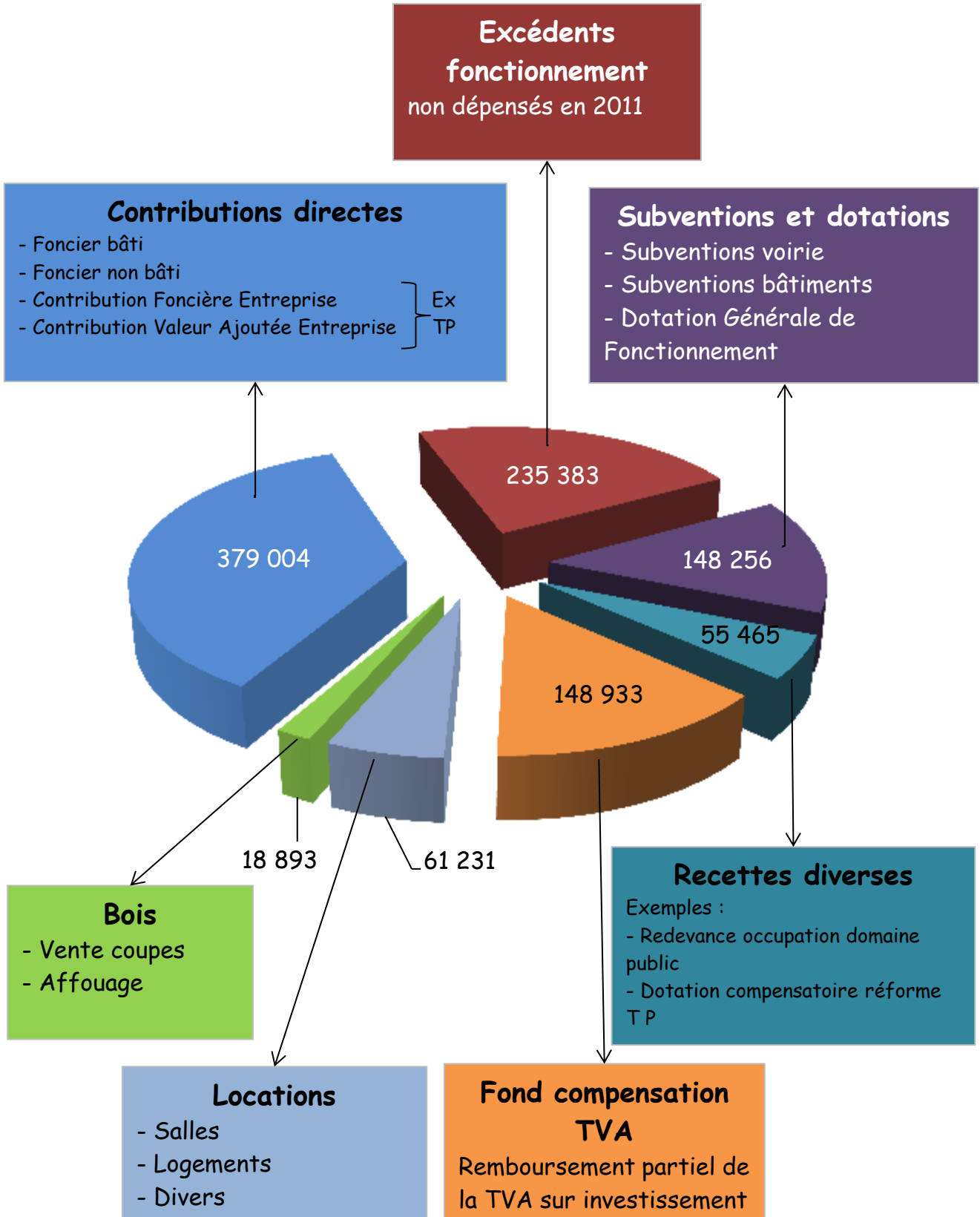

# BUDGET COMMUNAL 2012

## Dépenses

Réalisé : 818 218 €

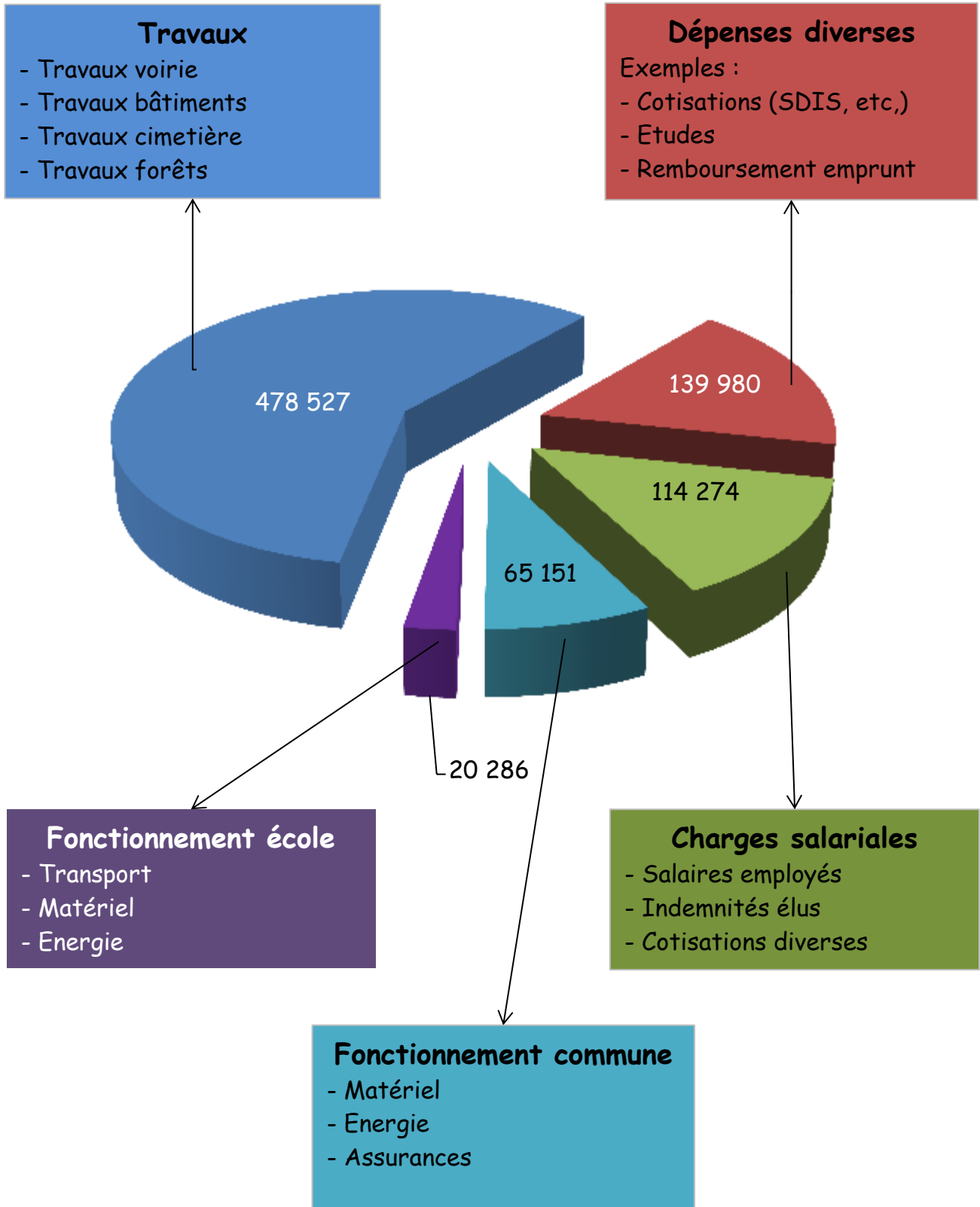

# LES COMMISSIONS

## INFORMATION

Nous y sommes, vous avez entre les mains le travail de la commission information, et j'espère que vous allez prendre plaisir à le parcourir.

Les membres de cette commission rédigent aussi un bulletin périodique qui en était à son numéro 16 en septembre. Ils assurent la gestion et la mise à jour du site internet de la commune. Celui-ci connaît un beau succès avec plus de 5000

visiteurs depuis son ouverture en octobre 2012. Tous les renseignements que vous recherchez sur Autechaux-Roide sont sur le site et, si ce n'était pas le cas, n'hésitez pas à nous contacter en nous donnant votre avis et ce que vous n'avez pas trouvé. En effet, pour que vive un tel outil, il faut sans cesse l'alimenter en informations aussi diverses que variées et nous comptons sur vous pour nous y aider.



## CCAS

La commune d'Autechaux Roide en relation avec la communauté de commune des Balcons du Lomont, qui en a la compétence, travaillent afin de trouver des solutions pour les familles les plus nécessiteuses :

- Etablir des dossiers pour des aides à domicile, En cas de besoin, vous adresser en Mairie ou à la communauté de commune :

Elodie FISCHER (responsable du CIAS) Tél. 03 81 35 32 83 Port. 06 31 02 84 30

- Les personnes ne pouvant pas être présentes au repas des anciens recevront un colis pour les fêtes de fin d'année, distribué par les élus.

## FORÊTS

Nous sommes arrivés au terme de l'amélioration et de la création des pistes forestières, permettant de desservir la totalité de nos coupes.

Cette année, les coupes proposées à la vente ONF se sont vendues :

- La parcelle n° 10, lieu-dit Combe Girardot et les parcelles n° 20 et 21, lieu-dit La crochère.

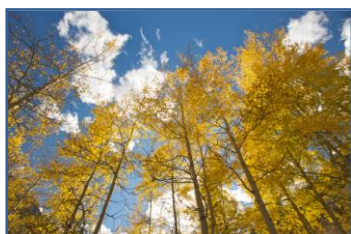

L'affouage sera fait cette année dans ces trois parcelles.

Du bois façonné est disponible. Inscription jusqu'à fin février au secrétariat de mairie.



## LES COMMISSIONS

### URBANISME - VOIRIE - RESEAUX

Les travaux de sécurisation de l'entrée basse du village sont presque terminés. Les intempéries ont chamboulé les plannings. Le tapis d'enrobé est mis. L'aménagement des îlots est en cours. Les candélabres éclairant le carrefour sont posés et opérationnels. Les finitions des enrobés (pose manuelle) sur les trottoirs et les places d'abris-bus seront réalisées en fonction des conditions climatiques, au début du printemps. Lorsque le talus sera aménagé, les trottoirs et l'éclairage public de la partie droite en montant, pourront être terminés. Le marquage médian au sol de la voie principale sera tracé prochainement. La voie bus est neutralisée jusqu'à ce que les marquages au sol soient fait et que toute la signalétique soit mise en place.



Finies les perturbations de circulation. Merci pour la patience des riverains et des habitants du village, face à la gêne occasionnée.



Concernant la sortie nord, l'installation d'une grille a été nécessaire afin de canaliser les eaux de ruissellement et de récupérer une source. Toutes ces eaux traversaient la chaussée sous la rue de Charmoille et rendaient la circulation dangereuse en hiver. A noter que la finition du trottoir depuis l'écluse sera faite en même temps que l'enrobé de la partie basse.

# LES RUES DU VILLAGE

En collaboration avec les services départementaux, l'inventaire exhaustif et la mesure précise des rues, des places, des zones de stationnement et des chemins de notre commune, ont été réalisés. Vous découvrirez que toutes les rues ont un nom depuis longue date. Les habitants des rues concernées conservent toutefois leur adresse actuelle.

Une seule rue a été créée : la rue La crochère.

## 1. Voies Communales (schéma page suivante)

Total

**6667 mètres**

N°	Désignation	Définition Sommaire du Tracé	Historique
1	Rue de Charmoille	Part de la RD 122 et se termine au lieu-dit « Sur Charmoille » à la ferme Devillairs (parcelle ZC104)	Ancienne VC1 sur 100m et CR « sur Bernard et sur Charmoille » (nouveau classement)
2	Rue des Vignes	Part de la RD 122 et se termine par une place de retournement (parcelle B336)	Classement 1986
3	Rue du Landry	Part de la RD 122 tend vers La Fontaine de Pâtel et au Finage, traverse le lieu-dit « Le Pâtel » et se termine « les longs Champs » sur la parcelle ZC 67	Ancienne VC3 prolongée par l'ex CE des longs champs
4	Rue de Roide	Part de la RD 122 côté nord vers la rue du Landry et se termine sur la RD 122 côté sud vers la rue du Château d'eau, comprend également sa jonction avec la RD 122 vers la rue de l'Eglise.	Ancien chemin de Roide
5	Rue Henry Beaudroit	Part de la RD 122 et se termine sur les Allées de Blamont	Reprend en partie l'ancienne Rue Traversière
6	Rue du Monument	Part de la RD 122 et se termine sur les Allées de Blamont	
7	Allées de Blamont	Part de la RD 122 tend vers Blamont et se termine par une place de retournement au lieu-dit « les planches et la cornée » (parcelle ZB214)	Ancienne VC2 ( le reliquat est reversé dans les chemins ruraux)
8	Rue des Champs	Part de la RD 122 et se termine au cimetière.	Anciennement rue du Cimetière
9	Rue de l'Eglise	Part de la RD 122 passe vers l'Eglise et se termine en impasse	Ancienne rue de l'Eglise prolongée jusqu'aux dernières constructions.
10	Rue du Lomont	Part de la RD 122 et se termine en impasse	Voie issue du lotissement communal
11	Rue du Château d'Eau	Part de la RD 122 et se termine sur la RD 73	Ancien chemin de Roide (classement 1986)
12	Rue du Char	Part de la Rue du Château d'eau et se termine sur la RD 122	Classement 1986
13	Rue de la Tournerie	Part de la RD 73, comprend les deux embranchements, et se termine sur le canal du Moulin au lieu-dit le Paigre (parcelle C132)	Ancien chemin Derrière la Motte (extension de 100m à classer)
14	Rue du Moulin	Part de la RD 73 et se termine sur le CR des Rondey (parcelle C514)	Ancienne VC5 sur 100m et partie du CR des Rondey (Classement 1986)
15	Rue de La Tannerie	Part de la RD 73 vers la limite d'Ecurcey traverse le ruisseau Le Roide et se termine sur la propriété Dietrich (parcelle C10)	classé en 1981 jusqu'au Roide extension à classer
16	Rue de la Crochère	Part de la RD 73 dessert le stade et se termine au niveau de l'aire du point de Recyclage.	Ancien CR de l'ancienne route nationale (à classer)
17	Chemin des Failey	Depuis la limite de Pierrefontaine les Blamont se termine Ferme des Sabotiers	Classée en 1986





**TABLEAU DE CLASSEMENT DES VOIES COMMUNALES  
- PLAN DE REPERAGE -**

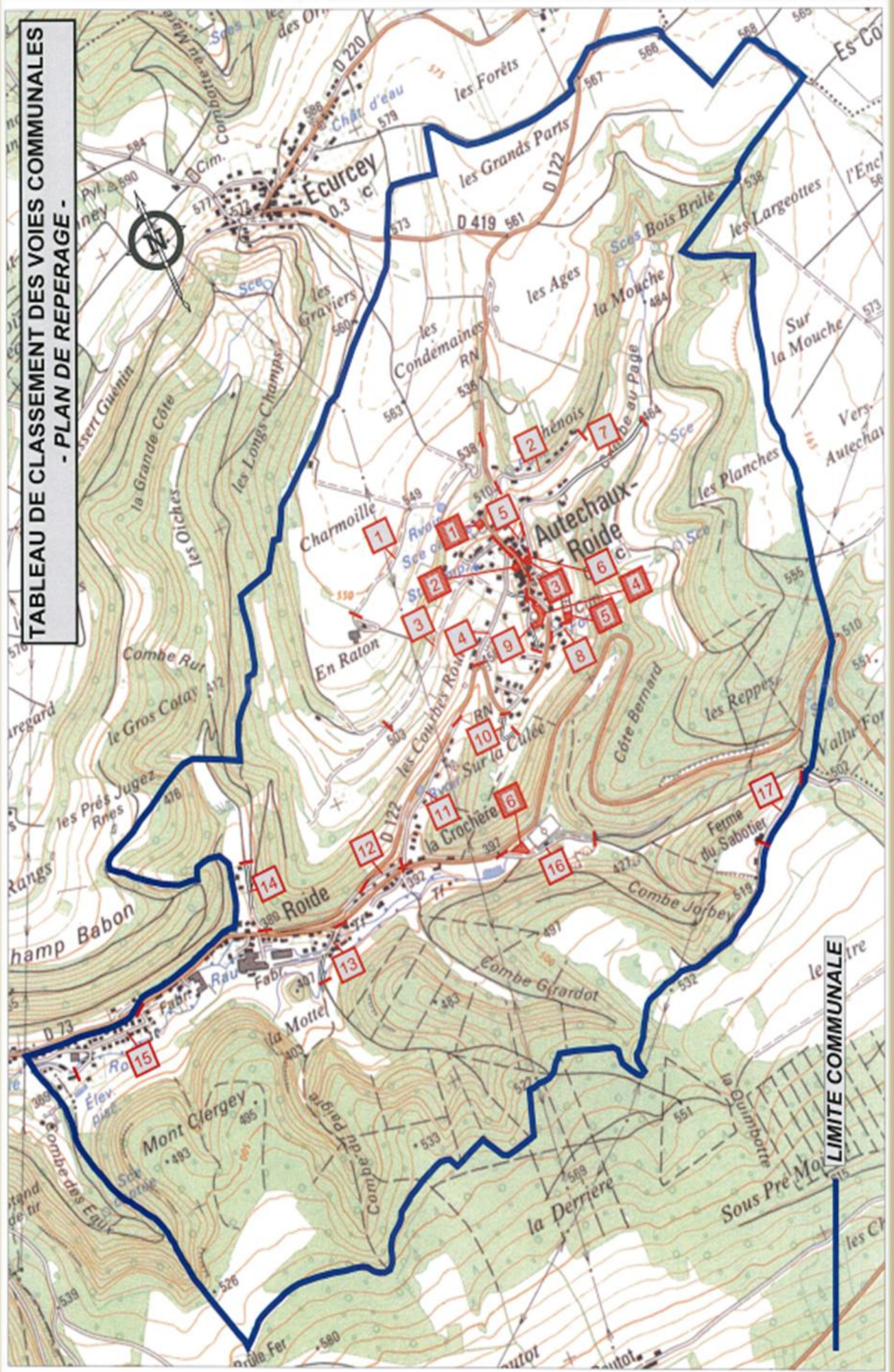



# LES CHEMINS ET LES PLACES DU VILLAGE

Total en mètre **16234**

<b>Chemins ruraux de la liste de 1959 restant après remembrement</b>		
1	CR d'Autechaux à Ecurcey	Part de la rue de Charmoille tend vers Ecurcey, traverse les lieux-dits « Sur Bernard », « Condemène », « Aux Echènes » et « Les Gravier », et se termine au territoire d'Ecurcey.
2	CR d'Autechaux à Blamont	Part de l'extrémité de la VC des Allées de Blamont et se termine au territoire de Blamont.
3	Chemin de l'ancienne route nationale	De l'extrémité de la VC rue de la Crochère au territoire de la commune de Pierrefontaine les Blamont
4	Chemin des Vignes	De l'extré. de la VC rue des Vignes fin au lieu-dit « Près la Mouche »
5	Chemin des Rondey	De l'extrémité de la VC rue du Moulin fin sur le territoire d'Ecurcey.
6	Chem. du Sentier de l'Anc. Fontaine	De la VC rue de Roide à la RD 122
7	Chemin de la Combotte Girardot	De la RD 73 au territoire de la commune de Pierrefontaine les Blamont
8	Chemin de la Motte	Du che. de Derrière la Motte au lieu-dit « Planche du Pautot Dessus »
9	Chemin de la Vie aux Ânes	De la RD 122 et se termine au lieu-dit «les Planches de la Crochère »
10	Chemin des Planches	l'extrémité de la VC des Allées de Blamont la commune de Blamont
11	Chemin de Blamont	De la RD 122, se termine sur le territoire de la commune de Blamont
12	Chemin des Carons	De la RD 419, traverse les Carons se termine sur la RD 419
13	Chemin des Part Derrière	De la RD 122 , se termine aux Parts Derrière
14	Chemin de la Forêt	De la RD 122 , se termine dans la Forêt
15	Chemin du Haut des Buliers	De la RD 122 , se termine sur le Petit Chemin de la Forêt
16	Petit chemin de la Forêt	Du CR du Haut des Buliers, se termine aux Parts Derrière

<b>Chemins d'exploitation incorporés dans la voirie communale, chemins ruraux, en 2012</b>		
17	Chemin des Courbets	Section ZC
18	Chemin Des Longs Champs	Section ZC
19	Chemin de Charmoille	Section ZC
20	Chemin de Condemene	Section ZC
21	Chemin des Carons	Section ZB
22	Chemin des Parts Derrière	Section ZB
23	Chemin des Reteux	Section ZB
24	Chemin des Echines	Section ZB
25	Chemin des Mouches	Section ZB
26	Chemin des Champs Perce Veaux	Section ZB
27	Chemin du Chênois	Section D
28	Chemin Haut des Batiers	Section ZB

## LES PLACES

Total : **2 490 m<sup>2</sup>**

N°	Désignation	Définition Sommaire du Tracé	Surface m <sup>2</sup>
1	Place de la Chapelle	Parking et entrée de la chapelle	117,00
2	Place de la Fontaine	Parking face au monument , côté nord de la RD 122	33,00
3	Place du monument	Entre RD 122, Rue du monument et Allées de Blamont	370,00
4	Place du 19 Mars 1962	Parking à l'est et au sud du Temple, accès depuis la rue de l'Église	240,00
5	Place du cimetière	Espace de stationnement contigu au cimetière	800,00
6	Place de la Crochère	Parking du stade, entre le Roide et la rue de la Crochère,	930,00

# PROJET ATELIER MUNICIPAL

Nous avons déjà, au cours de cette année, évoqué le projet de construction d'un atelier municipal. Nous sommes en mesure de vous présenter, ci-dessous, le schéma de ce que pourrait être ce bâtiment. Au stade de la réflexion de la commission, les surfaces nécessaires sont figées. Toutefois des comparatifs de coûts sont encore à l'étude et concernent le mode de chauffage et la forme du toit (plat, traditionnel ou plan incliné). Nous vous tiendrons informés dès que les choix seront faits et vous présenterons en détail ce projet.



Plan de masse du projet

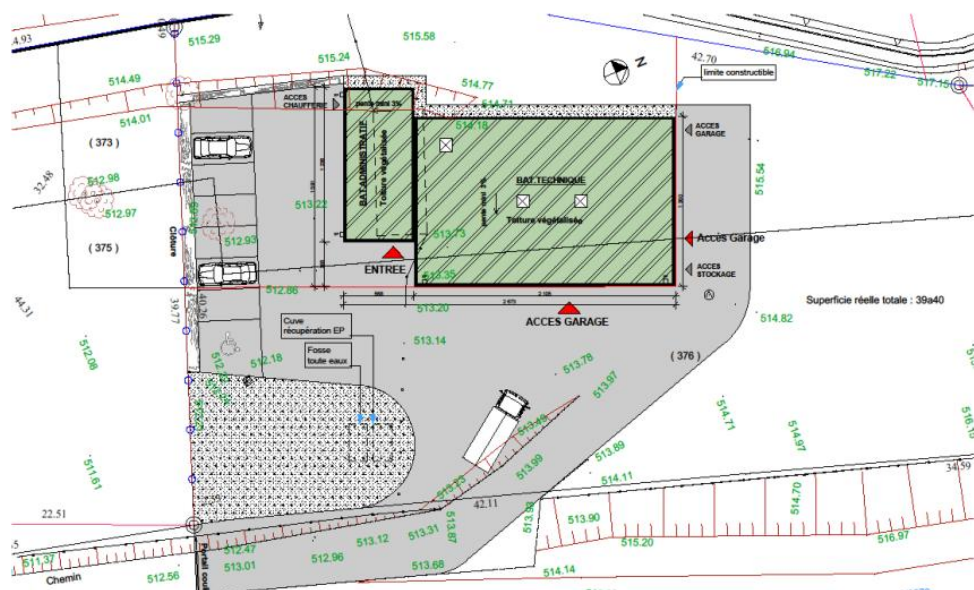



## PROJET ASSAINISSEMENT

L'assainissement de la rue des champs, de la rue des vignes et de l'allée de Blamont est à l'étude. Nous vous présentons les schémas des réseaux à mettre en place. Les implantations définitives ne sont pas encore figées. Ce projet permettra de collecter les eaux usées des maisons du village non raccordées et notifiées dans le schéma directeur d'assainissement.

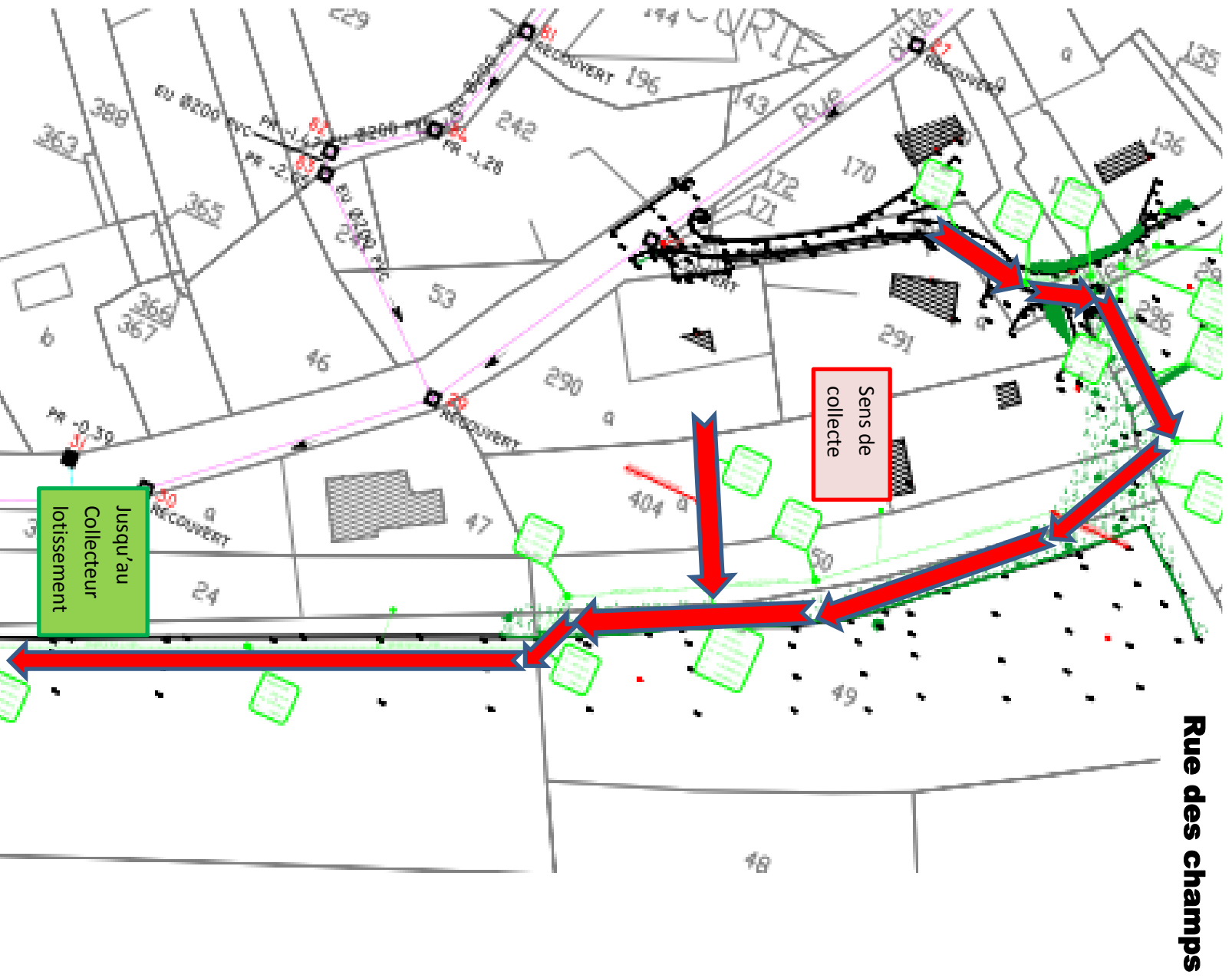

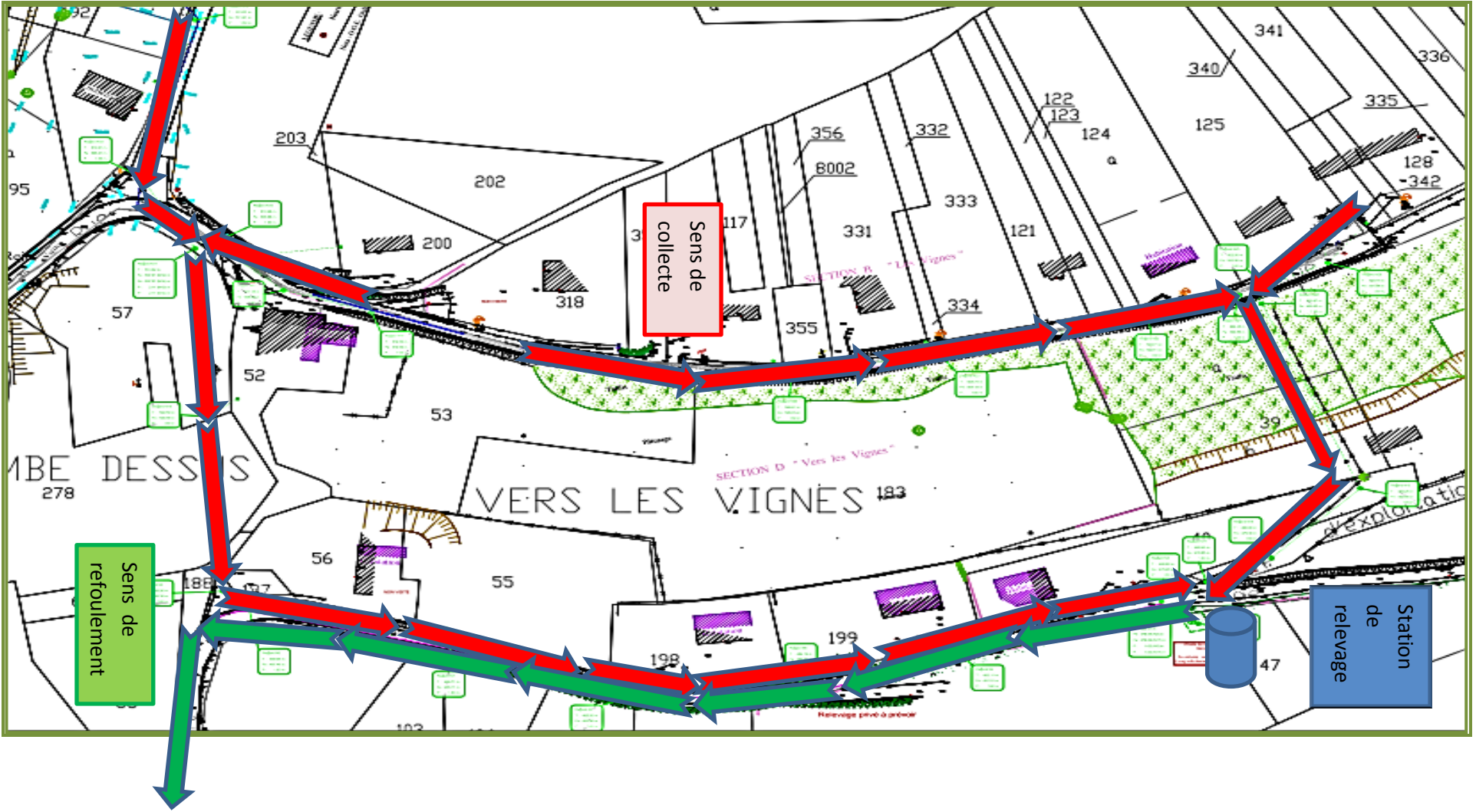

Rue des vignes et allée de Blamont

## MANIFESTATIONS SPORTIVES

L'épreuve de trial qui a eu lieu en juillet sur le magnifique site « La Crochère » a connu un grand succès autant du côté des participants que des spectateurs. Le professionnalisme des organisateurs n'est pas étranger à cette réussite. Le bilan satisfaisant de cette journée a suffi pour leur donner confiance et projeter une épreuve de plus grande envergure pour 2014.



Le trial à l'ancienne était de retour sur la commune d'Autechaux-Roide, après 6 années d'interruption.

Le nouveau tracé était en grande partie différent de celui des anciens trials, car la loi sur l'eau interdit maintenant aux motos de rouler dans l'eau, même s'il n'y en a pas et le lit du torrent a dû être délaissé. Grâce à un travail titanesque de l'équipe locale, de nouvelles zones ont été ouvertes, tout aussi intéressantes et techniques que les anciennes, et tout le monde y a trouvé son compte. Le beau temps était de la partie, et même si les pierres n'ont pas eu le temps de sécher et sont restées glissantes, le trial a été apprécié par les pilotes. Il est vrai que l'endroit est magnifique et que tout le monde avait plaisir à se retrouver dans ce lieu mythique.

Merci à tous les commissaires et au personnel de l'organisation, qui ont permis à 74 pilotes présents de passer une superbe journée.



*Les chevilles ouvrières du trial : Jean LOUIS et Joël CORROY*

*Le Président de « TRAIL 70 » Joël CORROY*



Lors de l'épreuve en 2011

Toutes les manifestations organisées dans notre village, sujettes à créer de l'animation, sont les bienvenues. C'est pourquoi le conseil municipal a donné son accord de principe pour accueillir en 2014 un grand prix cycliste qui rassemblera les meilleurs coureurs régionaux. La date de cette épreuve, le 29 juin, sera confirmée en début d'année par le comité cycliste de Franche-Comté.



## LES PETITS ECOLIERS



Comme chaque année, l'association Les Petits Ecoliers, remercie la mairie, les enseignantes, et les parents d'élèves pour leur implication dans la vie de notre école.

Fin d'année scolaire mouvementée puisqu'une classe a fermé par manque d'effectif mais également car nous avons vu partir nos deux institutrices.

Malgré tout, notre école est toujours sur pieds et Les Petits Ecoliers sont toujours à la recherche de parents volontaires pour rejoindre l'association afin de pallier aux départs de trois parents d'élèves.

Cette année encore, l'association a pu participer financièrement à de nombreuses sorties telles que : la Fête de Noël, la sortie à la papeterie de Mandeure, la journée à la citadelle de Besançon, le voyage d'une durée de 3 jours à Mouthe.

Une réunion va être prochainement organisée afin de réélire le bureau et ainsi prévoir les futures manifestations.

L'association Les Petits Ecoliers vous souhaite de passer d'agréables fêtes de fin d'année.





## ASL FOOT

Créée en 1990, l'association ASL foot entame sa 24<sup>ème</sup> saison au stade de la Crochère. Toutes les catégories sont représentées au sein du club. A l'ASL, la passion du foot se pratique de 5 à 67 ans. Les plus jeunes commencent par le foot animation, puis progressent au fur et à mesure des années dans les catégories U6 à U19, et ceci au sein du groupement Rudipontain. Dans la catégorie séniors, deux équipes sont engagées en championnat et en coupes. Pour les plus mordus, une équipe vétérans participe au critérium départemental. Enfin, nos dirigeants encadrent tout ce beau monde, et donnent le meilleur d'eux-mêmes pour faire vivre notre club.



### Bilan saison 2012/2013

En finissant dernière de son groupe, l'équipe première n'a pas pu renouveler l'exploit de se



maintenir au niveau régional. Pourtant tout a été tenté pour le maintien, l'ambiance a toujours été bonne malgré les revers.

Un changement d'entraîneur a même eu lieu à la trêve hivernale pour redynamiser sportivement le groupe. Mais nous dirigeants, nous joueurs, sommes fiers d'avoir vu évoluer notre équipe dans la

cour des grands. Pour la saison prochaine, nous évoluerons avec l'élite départementale, ce qui sera encore un grand challenge à relever pour l'ensemble de notre club.

L'équipe B a évolué en 3<sup>ème</sup> division, enchaînant derby sur derby. Avant la trêve, l'infirmerie affichait déjà complet, ce qui la pénalisa une bonne partie de la saison. Elle s'en sort tout de même en terminant 9<sup>ème</sup> sur 12 de son groupe. Certes avec quelques regrets de n'avoir pas pu montrer plus pleinement, ce qu'elle était capable de réaliser avec tous ses titulaires.

Dans un autre registre, les papys flingueurs ont enchaîné victoires sur victoires, pour ainsi se hisser à la première place de leur critérium. Avec 52 buts marqués en 6 rencontres, nos vétérans ont mis le feu à la Crochère, faisant ainsi le bonheur des spectateurs.

L'ASL ce n'est pas seulement le foot, c'est aussi ses manifestations. Il y en a pour tous les âges et pour tous les goûts.

Comme chaque année, notre club a organisé un loto, un tournoi corporatif, une soirée dansante, un tournoi de pétanque et deux tournois de tarot.

Pour nous contacter, mais aussi pour suivre l'évolution du club (résumés de matchs, classement des buteurs, des étoiles, manifestations...), un site internet est à votre disposition à l'adresse suivante : <http://club.sportsregions.fr/asl-autechaux-roide>

## Saison 2013/2014

A l'issue de son assemblée générale, une nouvelle organisation a été mise en place pour répondre aux besoins de la saison et pour faire participer le maximum de bénévoles et de licenciés à la vie du club. Trois pôles ont ainsi été créés : technique, sportif et animation

L'équipe dirigeante pour cette saison sera emmenée par son Président André RICHARD. Il sera épaulé par le vice-président Eric BEHRA, le trésorier Edmond STEFANSKI et le secrétaire Dominique COLLE.



Le côté sportif sera conduit par un nouvel entraîneur, Victor NIGRO, accompagné de deux préparateurs pour les parties techniques et physiques : Guillaume LORAIN et Jean-Pascal BEHRA.

L'équipe B sera prise en charge par Rafaël LOPEZ.

L'effectif de cette saison est légèrement en hausse : 61 licenciés composent notre association, soit 9 jeunes, 45 séniors, 1 arbitre et 6 dirigeants.

Pour l'année 2014, l'ASL foot répondra présent pour organiser des manifestations : loto en mars, soirée dansante en avril, tournoi corporatif en juin, et tournoi de pétanque en septembre. Plusieurs concours de tarot seront aussi organisés tout au long de l'année.

## Remerciements et vœux

Le comité dirigeant et les joueurs tiennent à remercier la municipalité, nos sponsors et nos supporters pour la confiance et l'aide qu'ils nous ont apportées tout au long de la saison 2012-2013.

En cette fin d'année, l'ASL foot, vous souhaite de bonnes fêtes de fin d'année et vous présente ses meilleurs vœux pour l'année 2014.

Le président André RICHARD

## A.C.C.A la PREVOYANTE

Pour la saison 2013/2014 la société compte 24 chasseurs, 5 personnes sont membres admis.

Les travaux de l'abri de chasse se sont poursuivis, surtout l'aménagement des abords, escaliers d'accès, plateforme devant le chalet, création de places de stationnement.

Notre société a participé avec les autres associations du village à la journée nettoyage de la commune.



Comme chaque année une journée est consacrée par les chasseurs aux jeunes écoliers du village.

Visite de la Ferme Devillairs avec dégustation de lait et de morbier, grande balade pédestre dans la commune.

Les festivités de cette année :

- Un vide grenier, qui pour sa première édition avec un temps bien maussade, a remporté un beau succès (21 exposants).
- Le TAN (test d'aptitudes naturelles) qui lui aussi a vu une bonne affluence de concurrents.

- La journée « un dimanche à la chasse » du 20 Octobre où notre société, en liaison avec la fédération, a fait connaître la chasse à une douzaine de personnes volontaires.

La battue d'une part (au cours de laquelle un brocard a été prélevé).

La chasse aux chiens d'arrêt ( 4 faisans ont été tirés).

Journée soldée par un repas pris en commun le midi, offert par notre société et préparé de main de maître par notre cuisinier d'un jour et chasseur Jean-Luc.

Au menu, crudités, Chevreuil, dessert maison, fromage, café.

Une bien belle journée appréciée par tous, malgré la pluie.



Le début de saison chasse a bien démarré, au tableau d'un dimanche 6 octobre bien pluvieux, 1 sanglier, 1 lièvre et ce toujours dans la bonne humeur d'une équipe de copains.

Pour cette fin d'année, le président et tous les membres de la société souhaitent à tous les habitants de la commune de joyeuses fêtes.



## ASSOCIATION SPORTS ET LOISIRS

Au moment où on va baisser le rideau sur l'année 2013, les membres de l'association peuvent être satisfaits. En effet, la soirée dansante organisée en octobre s'est très bien déroulée, bonne ambiance, excellent repas, à renouveler.



Cet été, en juin, la marche populaire a connu son succès habituel avec une centaine de marcheurs et environ 120 repas servi à midi. Toujours nos trois parcours de 6, 12 et 18 kilomètres environ pour permettre à tous de visiter notre belle campagne. Le cadre exceptionnel du parc des loisirs est aussi pour beaucoup dans la réussite de cette manifestation.

Plus près de nous, en juillet, TRAIL 70 organisait à proximité du site bien connu des "Marches du Roide" une réunion de trial avec des motos à l'ancienne, l'A.S.L. a tenu à participer à cette journée en prenant en charge la restauration des spectateurs. Une très bonne ambiance pour cette manifestation qui a attiré de nombreux pilotes étrangers.



Il ne reste plus qu'à espérer que l'année 2014 soit aussi prolifique en réunions festives et que nous puissions toutes les organiser. La marche populaire devrait avoir lieu les 13 ou 20 juin, le calendrier n'étant pas encore fixé.

Le milieu associatif vous intéresse, venez nous rencontrer lors d'une fête ou d'une réunion et faire connaissance avec ce monde qui allie convivialité, ambiance, joie de vivre, mais aussi travail et plaisir lors d'une manifestation réussie.

En attendant de vous rencontrer, tous les membres de l'A.S.L. sont heureux de vous présenter leurs meilleurs vœux de santé et bonheur pour l'année 2014 qui, n'en doutons pas, sera pleine de joie et de bons moments pour tous.

*La présidente, Marie LORAIN*



## EXPOSITION PEINTURE

28/29 septembre 2013



Les artistes

## REPAS DES ANCIENS

24 Novembre 2013



Retrouver les photos des manifestations de l'année sur le site internet de la commune.



# JEUX

12 différences à trouver

Solution page suivante



## DETENTE

**Cet étudiant a obtenu 0/20 sur cet examen..., le méritait-il ?**

- Q1. Dans quelle bataille Napoléon est-il mort ? **Sa dernière bataille**  
Q2. Où a été signée la déclaration d'indépendance ? **Au bas de la dernière page**  
Q3. Dans quel état se trouve la rivière Rio-Grande ? **Liquide**  
Q4. Comment expliquer autant de divorces ? **Trop de mariages**  
Q5. Quelle est la raison principale de l'échec scolaire ? **Les examens**  
Q6. Qu'est-ce que vous ne pouvez jamais manger au petit déjeuner ? **Un dîner ou un souper**  
Q7. Qu'est-ce qui ressemble le plus à une demi-pomme ? **L'autre moitié**  
Q8. Si vous jetez une Pierre bleue dans la mer Rouge, que va-t-elle devenir ? **Mouillée.**  
Q9. Comment un homme peut-il rester huit jours sans dormir ? **En ne dormant que la nuit.**  
Q10. Comment pouvez-vous soulever un éléphant avec une seule main ?  
**Impossible, ça n'existe pas, un éléphant ayant une seule main.**  
Q11. Si vous aviez trois pommes et quatre oranges dans une main, et quatre pommes et trois oranges dans l'autre, qu'auriez-vous ? **De grandes mains**  
Q12. Il a fallu 8 heures à 10 hommes pour construire un mur. Combien de temps faudrait-il à quatre hommes pour le construire ? **Inutile, Le mur est déjà construit.**  
Q13. Comment peux-tu laisser tomber un œuf cru sur un sol en béton sans le fissurer ?  
**Pas de problème, les sols en béton sont très difficiles à fissurer.**  
Q14. Complète la phrase : "Certains hommes n'ont que ce qu'ils méritent...". **« les autres sont célibataires ! »**

## CONCOURS PHOTOS

Les membres de la commission information organisent un concours photos ouvert à tous. Le thème est notre village sous toutes ses formes ou plutôt ses vues. Notre souhait était qu'en voyant la photo, on sache qu'elle a été prise à Autechaux-Roide, mais nous prenons le risque de nous priver de superbes clichés s'il n'y a pas une maison, un pré ou un bois remarquable pour lier la photo à notre village. Aussi, toutes les photos paysagères seront acceptées. Ces photos seront examinées par un jury et celles retenues figureront dans notre prochain bulletin annuel. Les photos que vous nous fournirez sous forme numérique seront libres d'utilisation et, en aucun cas, ne seront employées dans un but commercial.

**A vos appareils photos et bonne chasse !**

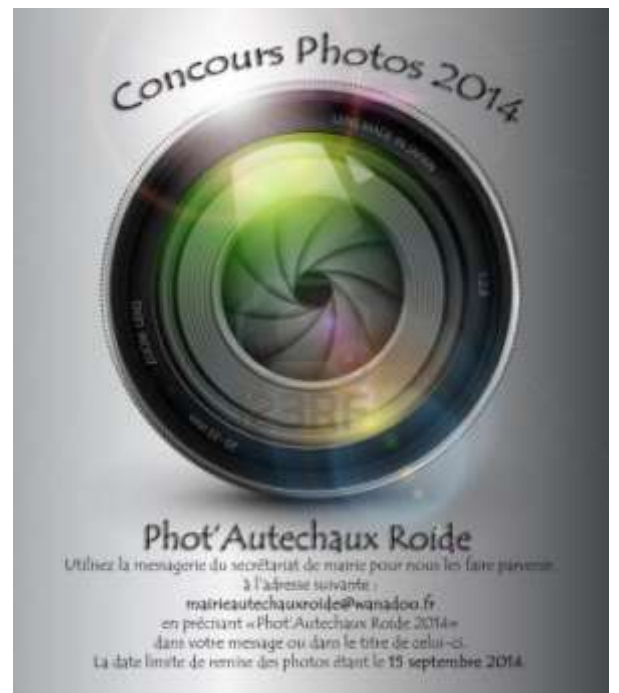

Solution du jeu







**DOLCI BTP**

Désamiantage  
Charpente / couverture / zinguerie  
Isolation

Tél. : 03.81.92.45.74—Fax : 03.81.96.45.13  
Email : dolci.btp@wanadoo.fr—25150 AUTECHAUX ROIDE

*Artisan menuisier ébéniste*

**Pascal MALDINEY**

7 rue du Landry · 25150 AUTECHAUX ROIDE  
Tél. 03 81 92 25 29

**Chauffage - Climatisation - Electricité**



**Silvio LUCIDO**  
Génie Thermique et Climatique

Portable : 06.21.60.45.20

5, Rue d'Hérimoncourt  
25150 AUTECHAUX-ROIDE

Bureau : 03.81.96.44.98  
home-energie@orange.fr

**Installation & Dépannage**

**Toutes marques & Toutes énergies**

Brûleurs Fuel - Gaz  
Chaudières murales  
Pompes à chaleur Air/Air - Air/Eau  
Panneaux solaires  
Chaudières bois bûches

**Home Energie** Ramonage  
Tout cela et plus encore... Chaudières  
Cheminées

Assistance et contrats d'entretien 7 jours / 7

FENÊTRES  
VOILETS ROULANTS & BATTANTS  
PORTES D'ENTRÉE  
PORTES DE GARAGE  
PORTAILS & CLOTURE  
VITRERIE  
SERRURERIE



**MT FERMETURES**  
Vos fenêtres prennent de l'allure

03 81 92 20 70 03 81 90 27 09

Christophe Prétalli - Gérant

06 17 57 59 10 ch.pretalli@mt-fermetures.fr

**ZURFLÜH FELLER**

45, Grande Rue  
25150 AUTECHAUX ROIDE  
notre site internet : [www.zurfluh-feller.fr](http://www.zurfluh-feller.fr)



Concepteur  
de systèmes  
et fabricant  
de composants  
depuis 1920.



Notre métier :  
faire progresser  
le vôtre



**GITE**

**Contacts**

**Gîte de France**

**Réservation**

**Téléphone : 03 39 25 01 29**

**E-mail :**

**resa@gites-de-france-doubs.fr**



**RACINE**  
Benjamin

Peinture  
Décoration

Ravalement  
de façade



21 rue d'Hérimoncourt  
25150 AUTECHAUX ROIDE  
Tél. 06 61 39 60 96

**SARL FANTINI TP**

**Email : fantinip@wanadoo.fr**

**Tél. : 03 81 92 44 62**

**PISTES FORESTIERES  
TERRASSEMENTS - VRD  
TRAVAUX AGRICOLES  
EPANDAGE DE BOUES STATION  
D'EPURATION**



**FELIX FABIEN**

Maçonnerie  
Tous travaux petite maçonnerie.

2 rue du Lomont  
25150 AUTECHAUX-ROIDE  
06 24 84 53 58

[felixfabien@orange.fr](mailto:felixfabien@orange.fr)

